



COMERCIO EXTERIOR DE CHILE

En el mes de enero, el comercio exterior de Chile se contrajo un 1,4% respecto al primer mes del 2019. El intercambio comercial de Chile con el mundo totalizó US\$12.574 millones, observándose una disminución de las exportaciones FOB en un 0,7% anual, mientras las importaciones CIF lo hicieron a una tasa del 2,2%. Las importaciones FOB se contrajeron a una tasa mayor (-2,9%) que las exportaciones, por lo que el saldo de la balanza comercial aumentó desde US\$1.097 millones a US\$1.214 millones en enero del 2020.

| COMERCIO EXTERIOR DE CHILE US\$ Millones | enero | | variación período | |
|---|---------------|---------------|-------------------|-------------|
| | 2019 | 2020 | % | US\$ |
| Total Intercambio Comercial (I + II) | 12.749 | 12.574 | -1,4% | -175 |
| Total Exportaciones (FOB)(I) | 6.747 | 6.702 | -0,7% | -45 |
| Total Importaciones (CIF)(II) | 6.002 | 5.872 | -2,2% | -131 |
| Total Importaciones (FOB)(III) | 5.650 | 5.488 | -2,9% | -162 |
| Saldo Balanza Comercial (FOB) (I - III) | 1.097 | 1.214 | - | 117 |

Fuente: Información Comercial, Gestión del Conocimiento, Dirección Estudios, con cifras del Banco Central de Chile.

EXPORTACIONES

Durante el primer mes del 2020, las exportaciones chilenas sumaron US\$6.702 millones. Lo anterior corresponde a una caída de 0,7% respecto del mismo periodo del año anterior. Aún así, el monto exportado durante enero 2020 es el más alto registrado en los últimos doce meses (y el tercero más alto desde el 2015) y representa un incremento de 0,9% respecto de diciembre 2019, lo cual puede significar una señal de recuperación para los envíos chilenos.

Los envíos no cobre representaron un 59% de los envíos totales, menor al 63% alcanzado en enero de 2019, debido a una contracción de 6,0% anual. En efecto, el único sector que vio incrementar sus embarques respecto de enero 2019 fue el minero, en tanto las exportaciones industriales reflejaron la mayor contracción del periodo.

| EXPORTACIONES US\$ Millones | enero | | variación período | |
|---|---------------|---------------|-------------------|-------------|
| | 2019 | 2020 | % | US\$ |
| Total Intercambio Comercial | 12.749 | 12.574 | -1,4% | -175 |
| Total Exportaciones (FOB)(I) | 6.747 | 6.702 | -0,7% | -45 |
| Total exportaciones mineras | 2.774 | 3.022 | 8,9% | 247 |
| Total exportaciones de cobre | 2.507 | 2.716 | 8,4% | 209 |
| Total exportaciones resto de minería | 267 | 305 | 14% | 38 |
| Total exportaciones no mineras | 3.972 | 3.680 | -7,4% | -292 |
| Total exportaciones silvoagropecuarias | 1.420 | 1.329 | -6,4% | -92 |
| Frutas | 1.373 | 1.286 | -6,3% | -87 |
| Total exportaciones industriales | 2.552 | 2.352 | -7,9% | -201 |
| Alimentos sin salmón | 418 | 488 | 17% | 70 |
| Salmón | 584 | 476 | -19% | -109 |
| Vino embotellado | 146 | 157 | 8,1% | 12 |
| Forestal y muebles de la madera | 210 | 204 | -2,7% | -6 |
| Químicos | 457 | 443 | -3,1% | -14 |
| Productos metálicos, maquinaria y equipos | 168 | 164 | -2,6% | -4 |
| Celulosa blanqueada y semiblanqueada* | 244 | 149 | -39% | -95 |
| Total exportaciones no cobre | 4.240 | 3.985 | -6,0% | -254 |

(*): Celulosa blanqueada y semiblanqueada de coníferas y eucaliptus.

Fuente: Información Comercial, Gestión del Conocimiento, Dirección Estudios, con cifras del Banco Central de Chile.



ANÁLISIS SECTORIAL DE LAS EXPORTACIONES

EXPORTACIONES MINERAS

Las exportaciones mineras totalizaron US\$3.022 millones, lo que significó una expansión anual de 8,9%. Los envíos de cobre representaron un 89,9% del total del sector - ligeramente menor al alcanzado en el mismo mes del año anterior (90,4%) - por un valor de US\$2.716 millones. Lo anterior significó un incremento anual de 8,4% en los embarques de cobre, a pesar de la caída en un 9,4% del precio internacional del metal rojo. Esto se explica por los mayores envíos de cátodos de cobre en un 3,3% y, principalmente, de concentrado de cobre, cuyos embarques aumentaron un 16,7% anual. De esta forma, un 40% de los envíos de cobre fueron cátodos y un 55%, concentrado de cobre.

En tanto, las exportaciones mineras no cobre se expandieron un 14%, totalizando US\$305 millones. Destacaron los incrementos anuales de los envíos de hierro (64%) y oro (67%), concentrando un 29% y un 27%, respectivamente del total del subsector. De hecho, el monto exportado de hierro (US\$89 millones) fue el más alto desde octubre de 2018.

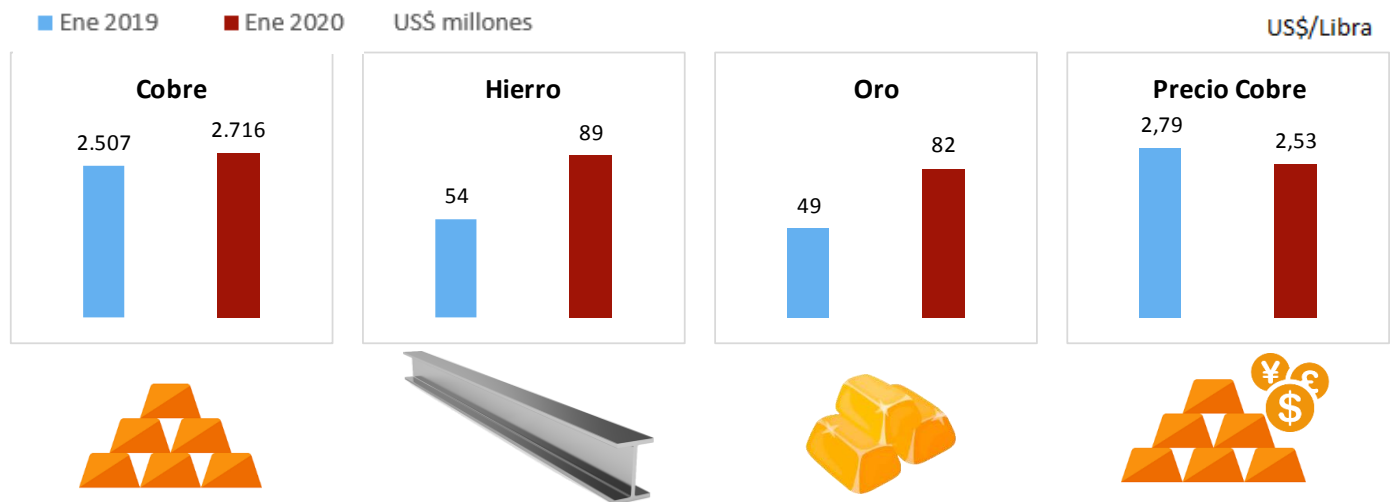

Fuente: Información Comercial, Gestión del Conocimiento, Dirección Estudios, con cifras del Banco Central de Chile.

EXPORTACIONES SILVOAGROPECUARIAS Y PESQUERAS

Los envíos silvoagropecuarios y pesqueros totalizaron US\$1.329 millones. Si bien el monto representa una caída de 6,4% respecto de enero 2019, este significó el segundo mayor valor mensual registrado de las exportaciones del sector. Misma situación experimentaron los envíos frutícolas: cayeron un 6,3% pero con el segundo mayor monto mensual exportado (US\$1.286 millones). Este subsector significó un 97% del total, manteniendo la proporción de enero 2019. Dentro del sector, destacaron las exportaciones de uvas, arándanos, cerezas y paltas, aunque los incrementos anuales los experimentaron las peras (42%), semillas de maíz (85%) y productos silvícolas (35%).

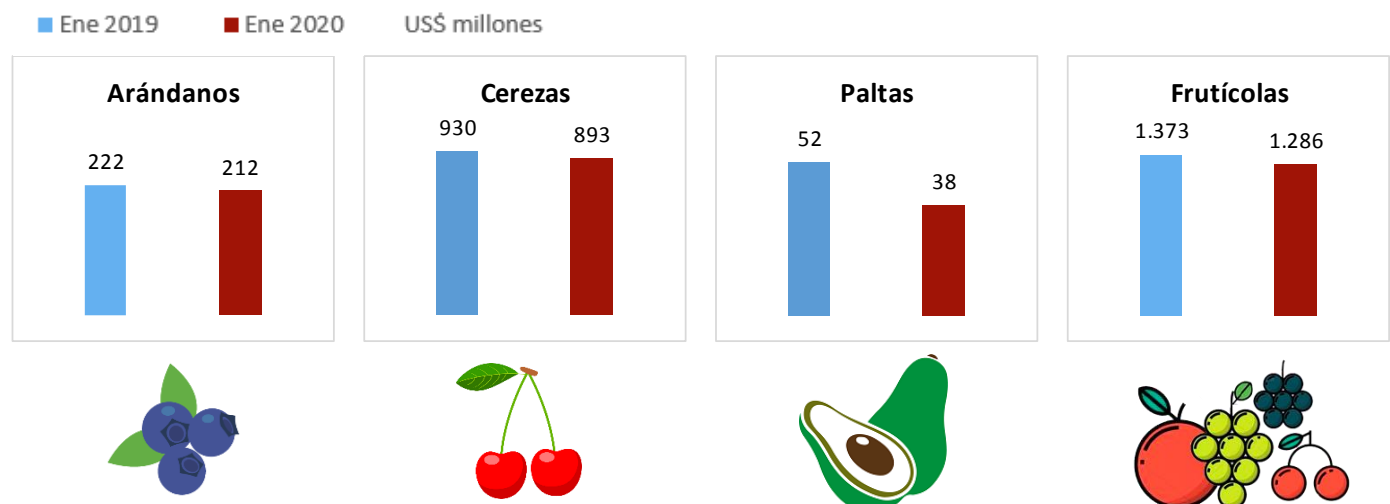

Fuente: Información Comercial, Gestión del Conocimiento, Dirección Estudios, con cifras del Banco Central de Chile.



EXPORTACIONES INDUSTRIALES

Las exportaciones industriales totalizaron US\$2.352 millones en enero 2020. Lo anterior significó una disminución de 7,9% respecto del mismo mes del año anterior. Tal reducción se manifestó en casi todos los subsectores industriales más relevantes, a excepción de los alimentos procesados (excluido el salmón) y el vino embotellado. El monto exportado por los alimentos procesados (sin salmón) fue US\$488 millones, lo que significó un alza de 17% anual. Dentro del subsector, destacan los máximos históricos en monto exportado mensual de carne de ave (US\$45 millones) y carne de cerdo (US\$90 millones), con incrementos de 59% y 113%, respectivamente. También sobresalen los mayores envíos de truchas (13%), fruta congelada (30%) y fruta deshidratada (0,5%). Respecto del salmón, si bien alcanzó el mayor monto exportado de los últimos doce meses, sus envíos se redujeron un 19% respecto de enero 2019.

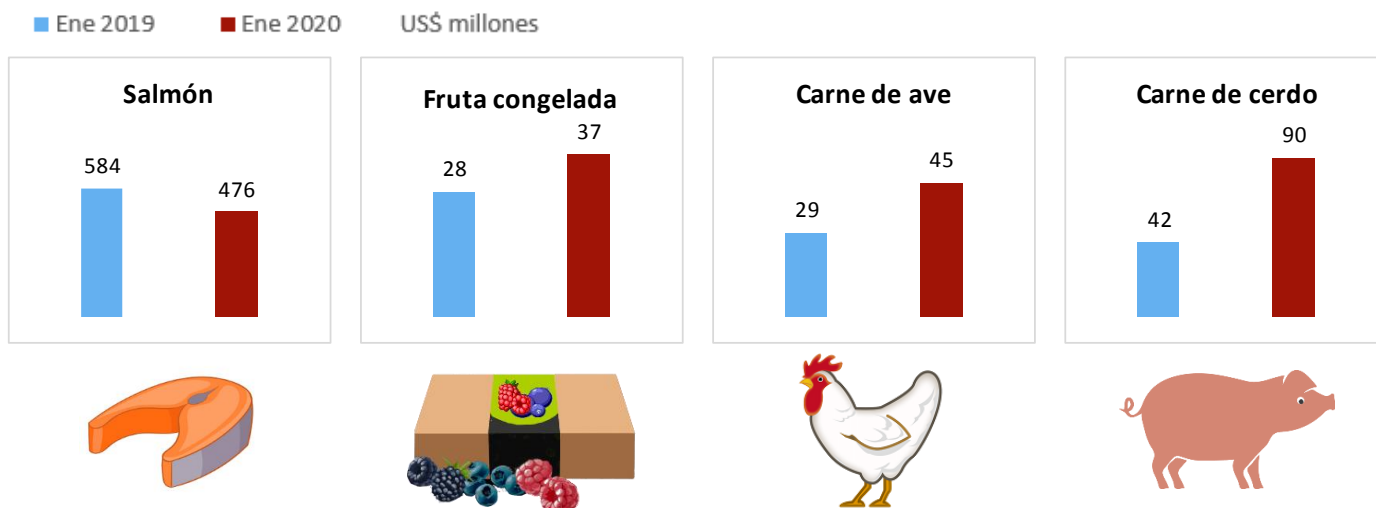

Fuente: Información Comercial, Gestión del Conocimiento, Dirección Estudios, con cifras del Banco Central de Chile.

En cuanto al resto de los productos industriales, en enero 2020 los envíos de vino embotellado totalizaron US\$157 millones, gracias a una expansión de 8,1% anual. Por su parte, las exportaciones de productos forestales y muebles de madera cayeron un 2,7%, fundamentalmente debido a los menores envíos de madera contrachapada (-40%); mientras las exportaciones de madera aserrada, chips de madera y los tableros de fibra de madera experimentaron incrementos en el periodo. En tanto, los embarques de celulosa blanqueada y semiblanqueada se contrajeron un 39%. En cuanto a las exportaciones de productos químicos, estas se redujeron a una tasa de 3,1% anual, esencialmente por la caída de los envíos de nitrato de potasio y abonos. A pesar de lo anterior, destacan las mayores exportaciones de metanol (121%) y neumáticos (28%), este último alcanzando el monto mensual más alto desde septiembre de 2015. Finalmente, cabe resaltar el incremento de los envíos de material de transporte en un 18% anual.

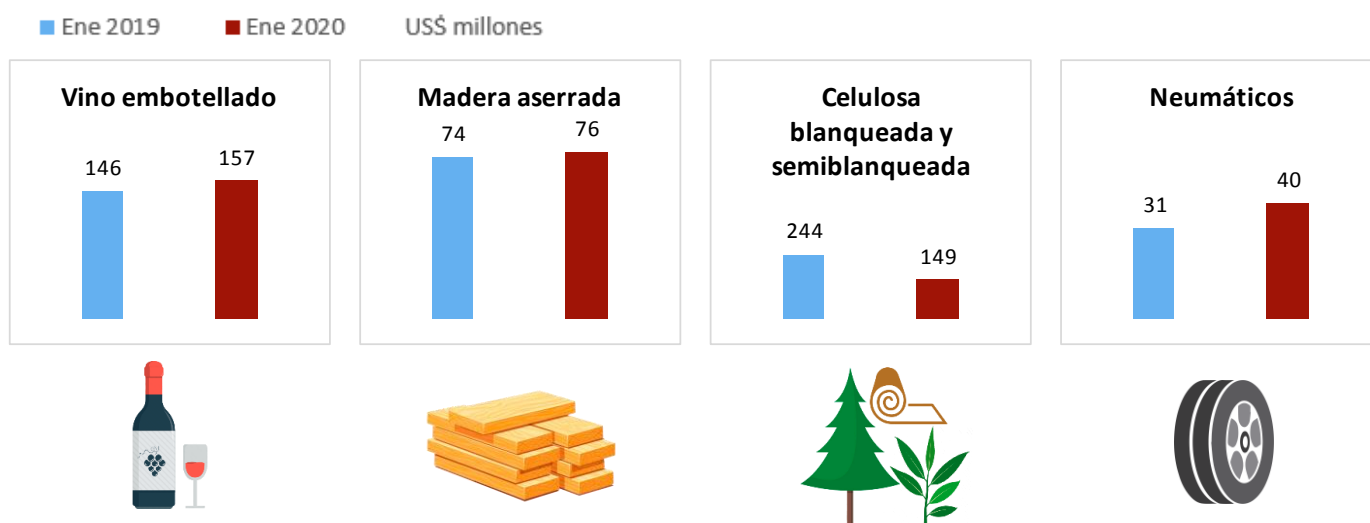

Fuente: Información Comercial, Gestión del Conocimiento, Dirección Estudios, con cifras del Banco Central de Chile.

En un contexto de incertidumbre internacional, principalmente debido a los efectos de la guerra comercial, destaca el incremento en los envíos de algunos productos chilenos al exterior, tales como: concentrados de cobre, cátodos de cobre, hierro, oro, plata, sal marina y de mesa, vino embotellado, carne de cerdo, carne de ave, fruta congelada, madera aserrada, chips de madera, metanol, neumáticos, entre otros.



EXPORTACIONES CHILENAS POR TIPO DE PRODUCTO, enero 2020 vs enero 2019 (US\$ MILLONES)

| Sector Exportador | ene-19 | ene-20 | % Var. Periodo | US\$ Dif. Periodo |
|--|--------------|--------------|----------------|-------------------|
| Total | 6.747 | 6.702 | -1% | -45 |
| Concentrados de cobre | 1.288 | 1.503 | 17% | 215 |
| Cátodos de cobre | 1.055 | 1.089 | 3% | 34 |
| Cereza | 930 | 893 | -4% | -37 |
| Salmón | 584 | 476 | -19% | -109 |
| Arándano | 222 | 212 | -5% | -10 |
| Vino embotellado | 146 | 157 | 8% | 12 |
| Oxido de molibdeno | 118 | 116 | -2% | -2 |
| Carne de cerdo | 42 | 90 | 113% | 48 |
| Hierro | 54 | 89 | 64% | 35 |
| Maquinaria y equipos | 91 | 83 | -9% | -8 |
| Oro | 49 | 82 | 67% | 33 |
| Madera aserrada | 74 | 76 | 3% | 2 |
| Celulosa blanqueada y semiblanqueada de conífera | 111 | 76 | -32% | -36 |
| Uva | 87 | 76 | -14% | -12 |
| Celulosa blanqueada y semiblanqueada de eucaliptus | 133 | 73 | -45% | -60 |
| Carbonato de litio | 100 | 65 | -35% | -35 |
| Material de transporte | 44 | 52 | 18% | 8 |
| Yodo | 48 | 48 | -1% | 0 |
| Carne de ave | 29 | 45 | 59% | 17 |
| Chips de madera | 39 | 44 | 15% | 6 |
| Neumáticos | 31 | 40 | 28% | 9 |
| Palta | 52 | 38 | -28% | -15 |
| Fruta congelada | 28 | 37 | 30% | 8 |
| Trucha | 32 | 36 | 13% | 4 |
| Moluscos y crustáceos | 38 | 36 | -5% | -2 |
| Metanol | 16 | 35 | 121% | 19 |
| Cartulina | 31 | 33 | 4% | 1 |
| Plata | 21 | 33 | 55% | 12 |
| Vino a granel y otros | 43 | 32 | -24% | -10 |
| Manufacturas metálicas | 34 | 29 | -13% | -4 |
| Abonos | 39 | 29 | -27% | -10 |
| Harina de pescado | 24 | 28 | 17% | 4 |
| Fruta deshidratada | 25 | 25 | 0% | 0 |
| Tableros de fibra de madera | 22 | 25 | 13% | 3 |
| Madera contrachapada | 36 | 22 | -40% | -14 |
| Concentrado de molibdeno | 29 | 19 | -34% | -10 |
| Celulosa cruda de conífera | 28 | 19 | -32% | -9 |
| Madera perfilada | 20 | 18 | -11% | -2 |
| Sal marina y de mesa | 12 | 16 | 32% | 4 |
| Jugo de fruta | 15 | 15 | -5% | -1 |
| Bebidas no alcohólicas | 23 | 13 | -45% | -10 |
| Ferromolibdeno | 24 | 11 | -53% | -13 |
| Ciruela | 14 | 11 | -17% | -2 |
| Nitrato de potasio | 21 | 11 | -50% | -11 |
| Fruta en conserva | 13 | 9 | -34% | -5 |
| Merluza | 8 | 9 | 10% | 1 |
| Alambre de cobre | 7 | 7 | 0% | 0 |
| Aceite de pescado | 10 | 6 | -43% | -4 |
| Conservas de pescado | 6 | 4 | -24% | -1 |
| Semilla de hortalizas | 6 | 4 | -41% | -3 |
| Pera | 3 | 4 | 42% | 1 |
| Semilla de maíz | 1 | 2 | 85% | 1 |
| Manzana | 2 | 1 | -31% | -1 |
| Kiwi | 0,02 | 0 | -100% | -0,02 |

Fuente: Departamento de Información Comercial, Dirección de Estudios, SUBREI, con cifras del BCCh.



IMPORTACIONES

En enero del 2020, las importaciones CIF totalizaron US\$5.872 millones, con una caída de 2,2% anual. En términos de monto, la mayor contracción correspondió a los bienes de consumo, mientras que en términos porcentuales la mayor reducción (-13%) fue para los bienes de capital. En contraste, la importación de bienes intermedios se expandió a una tasa de 9,0%, en comparación a enero del año 2019.

| IMPORTACIONES US\$ Millones | enero | | variación período | |
|--------------------------------------|---------------|---------------|-------------------|-------------|
| | 2019 | 2020 | % | US\$ |
| Intercambio Comercial | 12.749 | 12.574 | -1,4% | -175 |
| Total Importaciones (CIF)(II) | 6.002 | 5.872 | -2,2% | -131 |
| Bienes intermedios | 2.917 | 3.180 | 9,0% | 263 |
| Productos energéticos | 682 | 1.071 | 57% | 390 |
| Petróleo | 239 | 431 | 80% | 192 |
| Gas natural | 84 | 102 | 22% | 18 |
| Bienes de consumo | 1.734 | 1.521 | -12% | -213 |
| Durables | 624 | 517 | -17% | -108 |
| Semidurables | 570 | 493 | -14% | -77 |
| Bienes de capital | 1.352 | 1.171 | -13% | -181 |
| Vehículos | 334 | 241 | -28% | -92 |
| Maquinaria | 588 | 542 | -7,9% | -46 |

Fuente: Información Comercial, Gestión del Conocimiento, Dirección Estudios, con cifras del Banco Central de Chile.

ANÁLISIS SECTORIAL DE LAS IMPORTACIONES

IMPORTACIONES DE BIENES DE CAPITAL

Las importaciones de bienes de capital totalizaron US\$1.171 millones. Lo anterior implicó una disminución anual de 13%, debido fundamentalmente a las menores compras de buses (64%), de maquinaria para la minería y la construcción (51%) y de camiones y vehículos de carga (14%). A pesar de lo anterior, destacan los incrementos en las internaciones de motores y turbinas (23%) y calderas de vapor (32%).

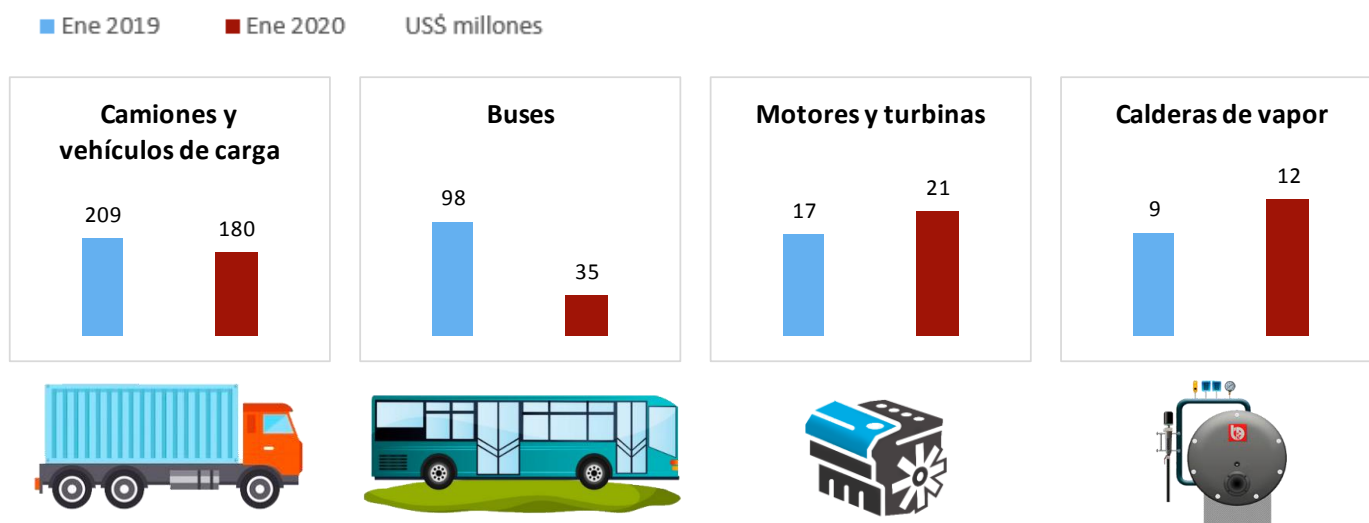

Fuente: Información Comercial, Gestión del Conocimiento, Dirección Estudios, con cifras del Banco Central de Chile.



IMPORTACIONES DE BIENES INTERMEDIOS

Los bienes intermedios significaron un 54% de las importaciones totales, mayor al 49% de participación de enero de 2019. Lo anterior, gracias a una expansión anual de 9,0%, totalizando así US\$3.180 millones. El aumento se explica fundamentalmente por las mayores internaciones de productos energéticos (57%), que representaron un 34% del total importado de este tipo de bienes. Dentro de estos, destacan las mayores compras al exterior de petróleo y diésel, con incrementos anuales de 80% y 92%, respectivamente. En cuanto al diésel, el valor importado (US\$346 millones) es el mayor desde agosto de 2014. Otros productos cuyas importaciones crecieron durante enero fueron las de carbón mineral (25%), gas natural gaseoso (117%) y aceite lubricante (82%), este último con el mayor monto mensual desde diciembre de 2014. En cuanto a los bienes intermedios no energéticos, destacan los incrementos anuales en las importaciones de concentrado de molibdeno (98%) y de azúcar y endulzante (46%).

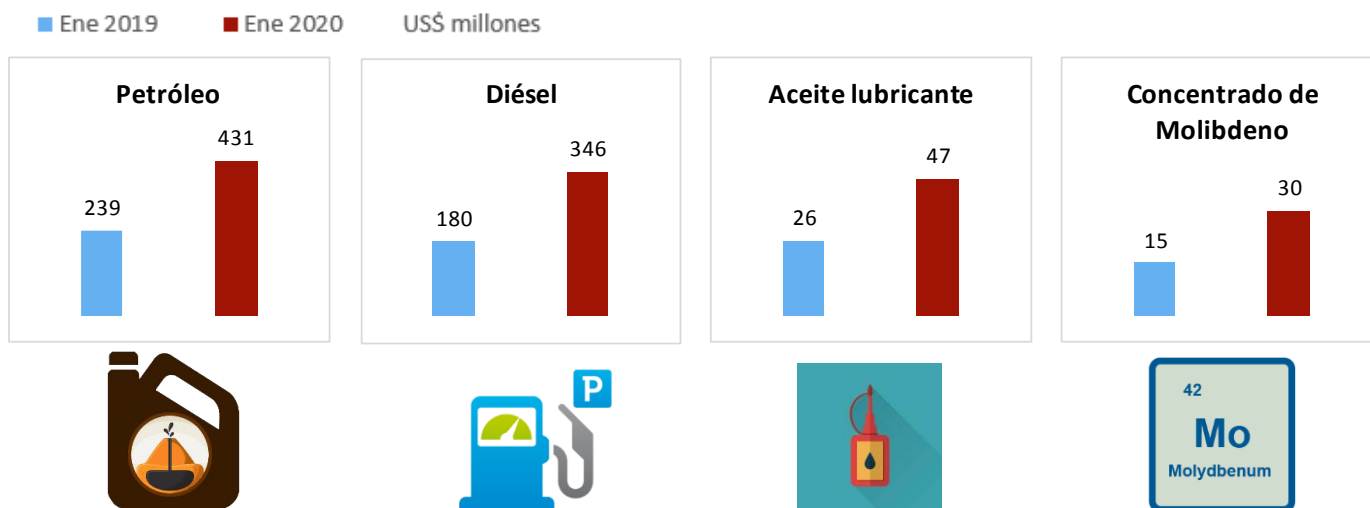

Fuente: Información Comercial, Gestión del Conocimiento, Dirección Estudios, con cifras del Banco Central de Chile.

IMPORTACIONES DE BIENES DE CONSUMO

Las importaciones de bienes de consumo totalizaron US\$1.521 millones, con una caída del 12%. Las compras de bienes durables – que significaron un 34% del total de este tipo de bienes - se redujeron un 17%, principalmente por las menores compras de automóviles (-17%) y electrodomésticos (-45%). Dentro de los bienes durables, destaca el incremento en la internación de celulares equivalente a un 19%. Por su parte, las importaciones de bienes semidurables disminuyeron un 14%, con caídas tanto en vestuario (-13%) como en calzado (-7%). Finalmente, las importaciones del resto de los bienes de consumo se contrajeron a una tasa de 5,2%, principalmente por las menores compras al exterior de bebidas y alcoholes (-42%) y gasolina (-45%), mientras que las importaciones de carnes y medicamentos se incrementaron en el periodo a tasas de 11% y 3,8%, respectivamente.

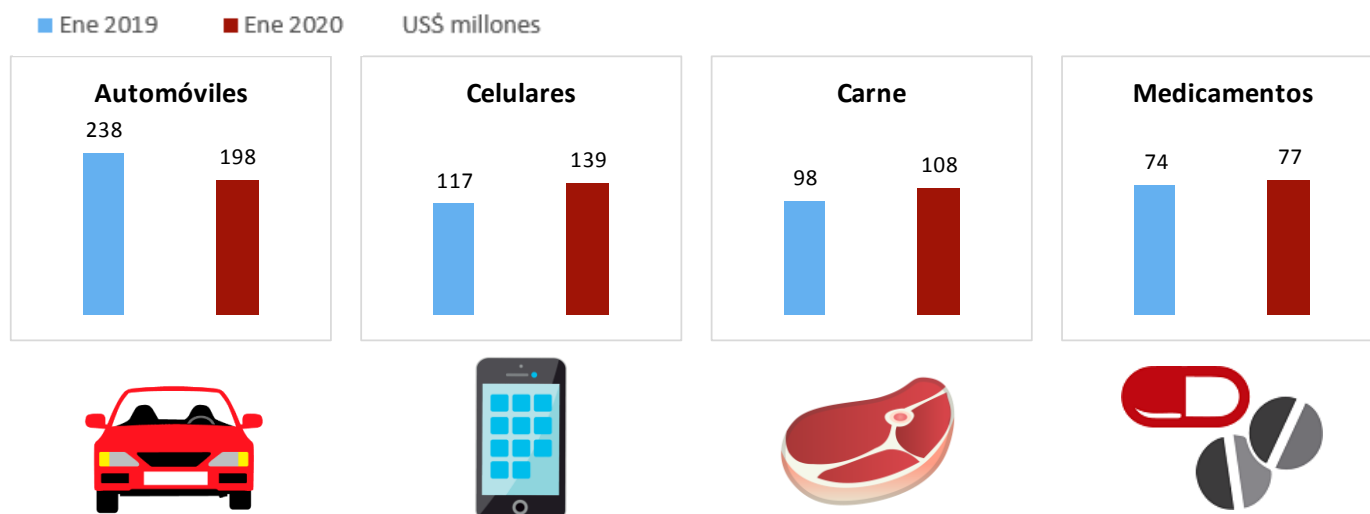

Fuente: Información Comercial, Gestión del Conocimiento, Dirección Estudios, con cifras del Banco Central de Chile.